

# “LIVING LAB AxTO”

**CONTRIBUTI PER SPERIMENTAZIONI INNOVATIVE  
APPLICATE ALL'ECONOMIA COLLABORATIVA E  
CIRCOLARE PER LE PERIFERIE TORINESI**

***Soluzioni innovative in risposta alle sfide socio-ambientali  
delle periferie torinesi***

## CONTESTO

Nel dicembre del 2016 con Decreto del Presidente del Consiglio dei Ministri, il **Progetto AxTO - Azioni per le periferie torinesi**, presentato dalla Città di Torino e composto da 44 interventi, è ammesso al finanziamento.

Fra gli interventi previsti nell'ambito dell'asse 3 figura l'Azione 3.02 "Innovazione in periferia", che prevede una sotto-azione "Living Lab".

**Obiettivo** dell'intervento è promuovere la realizzazione di un **Living Lab** nei **territori periferici target**, incentrati sul tema dell'**economia circolare e collaborativa** con un focus sul co-sviluppo e testing di soluzioni che rispondano alle sfide ambientali, sociali e di qualità della vita di tali aree.

# La CITTÀ DI TORINO e l'ESPERIENZA LIVING LAB

## Cos'è un *Living Lab*?

Pensati come un luogo di innovazione aperta centrata sull'utente, i Living Lab rappresentano **spazi urbani dedicati all'innovazione** dove cittadini, imprese e pubblica amministrazione esplorano, co-sviluppano e sperimentano insieme il funzionamento, l'utilizzo e la funzionalità di prodotti, tecnologie e servizi innovativi in un contesto reale.

### *Esperienze pregresse:*

- Living Lab Campidoglio (2016/17)
- Living Lab Mobile Payment per l'Anagrafe (2017)
- Living Lab IoT-IoD (2017/18)

## LIVING LAB AxTO sull'ECONOMIA COLLABORATIVA e CIRCOLARE

### SCOPI:

- 1) cogliere le opportunità offerte dall'economia collaborativa e circolare, promuovendo la sperimentazione di **servizi, progetti e tecnologie che:**
  - **rispondano alle sfide sociali e di qualità della vita** dei quartieri coinvolti
  - **siano in grado di favorire** la valorizzazione degli **scambi sociali**, il **riuso di beni** e il **consumo sostenibile**.

## LIVING LAB AxTO sull'ECONOMIA COLLABORATIVA e CIRCOLARE

- 2) stimolare la sperimentazione di iniziative e soluzioni tecnologiche innovative **mettendole a confronto con le prerogative e le peculiarità dei territori coinvolti**
- 3) **sostenere** professionalità e **forme di imprenditorialità innovative**, potenzialmente in grado di investire sui territori interessati

## **ESIGENZE e ASPETTATIVE del TERRITORIO TORINESE**

**non esaustivi o vincolanti**

Alcuni spunti emersi da un confronto con le circoscrizioni:

- condivisione di **saperi ed esperienze** - acquisizione di **competenze** che sviluppino nuove professionalità vd. piccole botteghe d'artigianato, attività formative per la manutenzione edile o degli elettrodomestici, ecc.
- creazione di **luoghi fisici di aggregazione** per accrescere la condivisione di beni, il confronto quotidiano, la promozione di progetti multidisciplinari ecc.

## **ESIGENZE e ASPETTATIVE del TERRITORIO TORINESE (2)**

- **riqualificazione e valorizzazione di aree verdi cittadine e/o di attrezzature sportive pubbliche**
- **sviluppo e sostegno del commercio di prossimità**
- **piattaforme o strumenti di partecipazione e condivisione di progettualità** insistenti sul territorio - a supporto della valorizzazione, della diffusione e del coinvolgimento delle realtà operanti sui territori target

**Spunti emersi dal confronto con le  
circoscrizioni, non esaustivi o vincolanti**

## AREE TARGET

Coincidono con le aree coperte dal Progetto “*AxTO - Azioni per le periferie torinesi*”, cioè le zone statistiche di ogni Circoscrizione già individuate come oggetto di intervento nell’ambito di AxTO

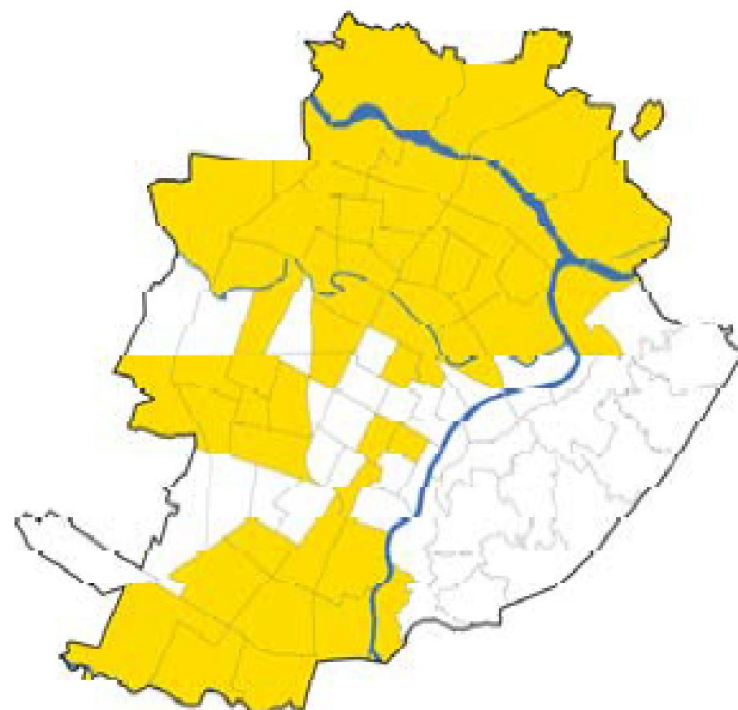

**Forte radicamento nella realtà territoriale**



## I SOGGETTI COINVOLTI

### ***Soggetto promotore:***

Comune di Torino, tramite l'Area Progetto Speciale Innovazione, Fondi Europei - Smart City

### ***Altri soggetti coinvolti:***

- Circoscrizioni
  - Soggetto Gestore
- ed i

- ***Soggetti sperimentatori:*** sono ammessi a presentare proposte di sperimentazione **imprese** - incluse le **imprese sociali - in forma individuale o collettiva** (società di capitali, società di persona, società cooperative) che abbiano sede o svolgano la loro attività sul territorio nazionale ed in possesso con i requisiti di legge per contrattare con la p.a. (art. 80 D.Lgs. 50/2016).

Attività	2018												2019											
	5	6	7	8	9	10	11	12	1	2	3	4	5	6	7	8	9	10	11	12				
<b>AGGIUDICAZIONE DEFINITIVA E ATTIVITA' SOGGETTO GESTORE</b>	25																							
Promozione territoriale Bando TLLSE&CE (ex ante, in itinere, ex-post)																								
<b>Bando TLL SE&amp;CE</b>	21 lancio		4 chiuso																					
<b>Valutazione proposte e firma contratti</b>																								
<b>Avvio progetti di sperimentazione e accompagnamento</b>																								
<b>Attività di rendicontazione soggetti sperimentatori</b>																								
<b>Attività di rendicontazione Soggetto Gestore</b>																								
<b>Valutazione ex post risultati progettualità</b>																								

## I SOGGETTI SPERIMENTATORI

Ammissa la partecipazione di **organizzazioni pubbliche o private** (es. mondo no profit o della ricerca) solo se **in forma associata** ai soggetti precedentemente elencati.

I contributi saranno erogati ai sensi del **regime “de minimis”** di cui al Regolamento UE 1407/2013.

**NB:** Gli aiuti ad un'impresa possono essere concessi **entro un massimale di € 200.000,00 nell'arco di tre esercizi finanziari.**

## CHIUSURA del BANDO

Le proposte di sperimentazione dovranno essere presentate  
**entro le ore 16.00 del giorno 4 luglio 2018**

a mezzo **posta elettronica certificata**

## DURATA

I progetti potranno avere una durata variabile da un minimo di **3 mesi** ad un **massimo di 9 mesi**.

I progetti devono comunque essere conclusi **entro** e non oltre **il 30 settembre 2019**.

## CONTRIBUTO al TESTING

È previsto un sostegno finanziario alle proposte selezionate, attraverso l'erogazione di un **contributo a fondo perduto** che, per ciascun progetto, non potrà essere superiore a € **15.000** (erogato in 2 tranches, a rimborso della spesa sostenuta, pagata e documentata).

Il **beneficiario** dovrà garantire un **cofinanziamento minimo del 50%** della spesa massima ammissibile (quantificata in € 30.000).

## COSTI AMMISSIBILI

### SPESE:

- relative alle **risorse umane** (interno ed esterno) imputabili direttamente alle attività del progetto;
- per l'acquisizione di **beni e servizi** necessari all'espletamento delle attività progettuali (non superiori al 50% dell'importo totale del progetto), comprese le spese per affitto immobili;
- di **comunicazione e promozione**.

Sono inoltre ammissibili i costi indiretti calcolati ad un tasso forfettario del 15% sul valore dei costi diretti ammissibili.

Per i progetti ammessi verrà messo a disposizione un **manuale alla rendicontazione** e si attiverà un **servizio di supporto** alla stessa.

## VALUTAZIONE delle PROPOSTE

**Entro 90gg** dalla scadenza del bando verrà pubblicata una **graduatoria** delle proposte di sperimentazione pervenute.

La valutazione avverrà sulla base dei seguenti **criteri**:

- ❖ *Fattibilità tecnica*
- ❖ *Coerenza*
- ❖ *Innovatività*
- ❖ *Livello di coinvolgimento*
- ❖ *Sostenibilità economico-finanziaria*



## FAQ

1) Se un'azienda ha un progetto che è lo sviluppo di uno precedentemente finanziato da un bando AxTo rivolto alle associazioni, può essere presentato? (Naturalmente in questo caso con capofila un'azienda).

**Si**, un'azienda che ha già ricevuto un finanziamento nell'ambito di AXTO può presentare una nuova proposta o complementare alla precedente, **purchè non si proponga di finanziare le stesse spese.**



## 2) Una singola persona con partita iva, può essere capofila?

**Sì**, come specificato all'art. 5 dell'Avviso, che si riposta di seguito:

"I soggetti ammessi sono: Imprese -ivi incluse le Imprese Sociali - in forma individuale e in forma collettiva (Società di capitali, Società di Persona, Società Cooperative), che abbiano sede o che svolgano la loro attività sul territorio nazionale, purché in possesso dei requisiti di legge per contrattare con la Pubblica Amministrazione ai sensi dell'art. 80 del D. Lgs. n. 50/2016.

E' altresì ammessa la partecipazione di organizzazioni pubbliche o private (a titolo esemplificativo soggetti rappresentativi del mondo no profit e della ricerca) solo se in forma associata ai soggetti di cui al punto precedente in quanto funzionali al testing della soluzione innovativa proposta e se in possesso dei requisiti di legge per contrattare con la pubblica Amministrazione ai sensi dell'art. 80 del D. Lgs. n. 50/2016"

## FAQ

### 3) Leggendo il bando in questione non abbiamo compreso se un singolo ente può presentare più di un progetto

Un singolo soggetto, ammissibile ai sensi dell'art 5 dell'Avviso, non può presentare due proposte per il presente Avviso.

In caso di partecipazione in forma associata, il presente divieto vale solo per il soggetto Capofila del raggruppamento, che si ricorda deve rientrare tra i soggetti ammissibili ai sensi dell'Art 5 dell'Avviso" Imprese -ivi incluse le Imprese Sociali - in forma individuale e in forma collettiva (Società di capitali, Società di Persona, Società Cooperative), che abbiano sede o che svolgano la loro attività sul territorio nazionale, purché in possesso dei requisiti di legge per contrattare con la Pubblica Amministrazione ai sensi dell'art. 80 del D. Lgs. n. 50/2016".

**È quindi possibile partecipare come partner non capofila a più proposte.**



4) Sto preparando la domanda di partecipazione al bando sull'economia circolare (AxTO) e vorrei sapere se la forma giuridica dello studio associato è compatibile con la figura del proponente

**Sì, è ammissibile.**

Per maggior chiarezza si richiede di riporre il quesito specificando la ragione sociale per ulteriori verifiche.



5) **Volevo sapere se la manifestazione di interesse può essere manifestata anche da startup che non risiede a Torino ma che vuole sperimentare nelle aree previste dal bando**

**Una startup non residente a Torino può partecipare all'Avviso, in base a quanto indicato all'art 5:**

"I soggetti ammessi sono: Imprese -ivi incluse le Imprese Sociali - in forma individuale e in forma collettiva (Società di capitali, Società di Persona, Società Cooperative), che abbiano sede o che svolgano la loro attività sul territorio nazionale, purché in possesso dei requisiti di legge per contrattare con la Pubblica Amministrazione ai sensi dell'art. 80 del D. Lgs. n. 50/2016.

E' altresì ammessa la partecipazione di organizzazioni pubbliche o private (a titolo esemplificativo soggetti rappresentativi del mondo no profit e della ricerca) solo se in forma associata ai soggetti di cui al punto precedente in quanto funzionali al testing della soluzione innovativa proposta e se in possesso dei requisiti di legge per contrattare con la pubblica Amministrazione ai sensi dell'art. 80 del D. Lgs. n. 50/2016".

**Si ricorda che le proposte dovranno obbligatoriamente svolgersi nei territori target del progetto AxTO ( cfr. Art 4 e 6 dell'Avviso).**



***Grazie per l'attenzione!***

@ PER INFORMAZIONI e CHIARIMENTI sul bando:

[torinolivinglab@comune.torino.it](mailto:torinolivinglab@comune.torino.it)

[livinglab.axto@gmail.com](mailto:livinglab.axto@gmail.com)

Sito web: [www.torinolivinglab.it](http://www.torinolivinglab.it)

<http://www.axto.it>

Bando scaricabile dal sito: <http://www.comune.torino.it/bandi/>